

Reguleringsplan for Halkavarre/Porsangmoen skyte- og øvingsfelt

Reguleringsbestemmelser

Områderegulering

PlanID 2016004

1. Planens hensikt

Hovedhensikten med planen er å legge til rette for videreføring og formalisering av Forsvarets langsiktige utviklingsbehov innenfor planområdet.

2. Fellesbestemmelser for hele planområdet

2.1 I medhold av plan- og bygningslovens § 12-5 er området avsatt til følgende formål:

- Samferdselsanlegg og teknisk infrastruktur jfr. PBL § 12-5, nr. 2
 - Kjøreveg (2011)
 - Annen veggrunn (2018)
- Forsvaret jfr. PBL § 12-5, nr. 4
 - Skytefelt/øvingsområde (4020)
 - Forlegning/leir (4030)
 - Angitt militært formål kombinert med andre angitte hovedformål (4900)
- Bruk og vern av sjø og vassdrag, med tilhørende strandsone (§ 12-5 nr. 6)
 - Drikkevann (6500)

2.2 I medhold av plan- og bygningslovens § 12-6 er det avsatt følgende hensynssoner:

- Sikringszone infrastruktur (190)
- Faresone høyspenningsanlegg (370)
- Faresone militær virksomhet (380)
- Hensynssone friluftsliv (530)
- Hensynssone naturmiljø (560)
- Bevaring kulturmiljø (570)
- Båndlegging etter lov om kulturminner (730)

2.3 I medhold av plan- og bygningslovens § 12-6 er det avsatt følgende bestemmelserområder:

- Områder med kulturminner
- Områder med større masseuttak

2.4 I medhold av plan- og bygningslovens § 12-7 gis følgende generelle bestemmelser:

2.4.1 Sikkerhet

- a) Porsangmoen leir: Leiren og tilknyttet infrastruktur har adgangsbegrensninger som skal tilpasses Forsvarets til enhver tid gjeldende krav til egen styrkebeskyttelse og sikring.
- b) Halkavarre/Porsangmoen skyte- og øvingsfelt: Feltet er å betrakte som et fareområde med faste og/eller midlertidige sikkerhetsrisikoer tilknyttet Forsvarets aktivitetsnivå, bane- og anleggsstruktur.
- c) Personsikkerhet: For å redusere risiko knyttet til uønskede hendelser som følge av konflikt mellom ferdsel og Forsvarets aktivitet skal aktuelle sikkerhetstiltak identifiseres og iverksettes. Dette gjøres fortløpende ved planlegging, bygging og endring av skytebaner, samt ved endringer i nærliggende områder som kan få sikkerhetsmessige konsekvenser for skytefeltet.
- d) Flysikkerhet: For å redusere risiko knyttet til uønskede hendelser som følge av konflikt mellom flytrafikk og Forsvarets aktivitet skal aktuelle sikkerhetstiltak identifiseres og iverksettes. Dette gjøres ved planlegging, bygging og endring av skytebaner, samt ved vesentlige endringer i trafikkmønsteret for flytrafikken ved flyplassen.
- e) Sikkerhet ved anleggsarbeider: For å redusere risiko knyttet til uønskede hendelser i forbindelse med anleggsarbeider skal det i nært samarbeid med EOD-kompetent personell foretas en vurdering av hvilke områder det er størst sannsynlighet for å kunne treffe på blindgjengere i.
- f) Skilting og merking: Nødvendig skilting er tillatt og skal utføres i henhold til Forsvarets maler for merking (ref. «Håndbok for skyte- og øvingsfelt»).
- g) Inngjerding: Det tillates inngjerding av områder der det er nødvendig av sikkerhetsmessige grunner.
- h) Merking av feltets yttergrenser og målområder: Det tillates hogd/ryddet gater og foretatt merking av feltets yttergrenser, målområder og nedslagsfelt (blindgjengerområder).

2.4.2 Forsvarets bruk

- a) Forsvarets påregnelige bruk av området fremkommer av planen her, festekontrakt med Finnmarkseiendommen (FEFO) og øvrige privatrettslige avtaler.
- b) Innenfor formålet «Forsvaret» er tiltak og aktivitet, herunder Forsvarets motoriserte ferdsel, tillatt innenfor de begrensningene som fremkommer av underformålene.

2.4.3 Sivil bruk og ferdsel

- a) Utnyttelse av private rettigheter, allmenn trafikk og ferdsel samt øvrig sivil bruk av området kan skje med de begrensninger som følger av Forsvarets til enhver tid gjeldende permanente og midlertidige sikkerhets- og ferdselsrestriksjoner.
- b) Det skal etableres hensiktsmessige systemer for flerbruk i feltet.

2.4.4 Uttak av grus og andre masser

- a) Mindre uttak av masser til bygging og vedlikehold av veger og anlegg skal begrenses til et fåtall punkter og skal lokaliseres til områder der det likevel skal etableres anlegg. Uttakene skal settes i stand fortløpende, eventuelt etappevis og sås igjen når uttaket avsluttes. Skråninger skal gis en helning som er tilpasset ferdsel for folk og dyr.
- b) For områder med større masseuttak gjelder egne bestemmelser med krav om driftsplan godkjent av Direktoratet for mineralforvaltning, jfr pkt. 5.2.

2.4.5 Tilbakeføringsprinsipper

- a) Veger og kjøreløyper som tas ut av permanent bruk, samt områder med bygninger og anlegg som avvikles og skal tilbakeføres, skal tilpasses omkringliggende terreng og tilrettelegges for revegetering med stedegen vegetasjon.

2.4.6 Drikkevann

- a) I forbindelse med nye tiltak skal betydning for eksisterende drikkevannsforsyningsanlegg vurderes.

3. Bestemmelser til arealformål

I medhold av plan- og bygningslovens § 12-7 gis følgende bestemmelser om bruk av arealer, bygninger og anlegg innenfor planområdet:

3.1 Fellesbestemmelser

- a) Godkjente avkjørsler er vist med pil i plankartet. Mindre justeringer mtp opparbeidelse er tillatt iht gjeldende vegnormaler for å sikre tilknytning og friskt mot o_SKV1.
- b) Nødvendig teknisk infrastruktur tillates etablert innenfor områdene.
- c) Høyspentlinjer er avmerket som fareområde på plankartet. Der anleggselementer krysser disse skal krav i forskrift for elektriske anlegg mv tilfredsstilles.

3.2 Samferdselsanlegg og teknisk infrastruktur (§ 12-5 nr. 2)

3.2.1 Kjøreveg, o_SKV_1 (2011)

- a) o_SKV1 er avsatt til offentlig kjøreveg (Europavei 6) i henhold til eksisterende situasjon.

3.2.2 Annen veggrunn, o_SVT_1-6 (2018)

- a) Arealene langs E6 er avsatt til tekniske anlegg og grønstruktur.
- b) Skjæringer og fyllinger skal utformes og eventuelt vegeteres på en tiltalende måte.

3.3 Forsvaret (§ 12-5 nr. 4)

3.3.1 Fellesbestemmelser

- a) Hele skytefeltet er å betrakte som et fareområde da ferdsel innenfor området innebærer en permanent eller midlertidig risiko avhengig av aktivitet med skytevåpen, sprengning eller kjøretøy. Høyest risiko vil være knyttet til definerte skytebaner med sikkerhetssone, men det vil kunne foregå midlertidige øvelser med kjøretøy og våpen i hele feltet.
- b) Når Forsvaret har skyteøvelser må annen virksomhet vike.
- c) Den som ønsker å ferdes i området plikter å oppsøke informasjon fra skytefeltadministrasjonen om at det er trygt å ferdes der før en tar seg inn i feltet, og følge merking og anvisning fra Forsvaret.
- d) De som ønsker å gjennomføre tilrettelagt aktivitet innenfor planområdet må koordinere dette med Forsvaret.
- e) Forholdet til reindrifta ivaretas i henhold til de til enhver tid gjeldende regelverk og avtaler.

3.3.2 Forlegning/leir, F1_1-2 (4030)

- a) F1_1-2 er avsatt til forlegning/leiområde for Forsvaret.
- b) F1_1-2 vil bli utviklet i tråd med Forsvarets leir- og strategiplaner.
- c) Byggegrense langs E6 er for nye tiltak 20 meter på hver side av midtlinje veg.

3.3.3 Skytefelt/øvingsområde – lettere skyte- og øvingsaktivitet, F2_1-3 (4020)

- a) F2_1-3 er avsatt til Forsvarets lette skyte- og øvingsaktivitet med tilhørende infrastruktur.

- b) Innenfor F2_1-3 tillates øving herunder bruk av alle typer løssammunisjon og ildmarkeringsmidler.
- c) Det bør utvises særlig hensyn i yngle- og hekketiden.
- d) Innenfor F2_1-3 tillates aktiviteter til fots, bruk av Forsvarets lettere kjøretøy til og med beltevogn på barmark, samt bruk av Forsvarets øvrige kjøretøy på barmark etter eksisterende trasé, og ellers på frossen snødekt mark. Eksisterende traseer framgår av vedlegg 1.
- e) Tekniske master og nødvendige tekniske installasjoner tillates. Master skal markeres med lys.
- f) Vedlikehold av eksisterende infrastruktur og andre enkle tiltak, herunder veier og kjøreløper, tillates.
- g) Ved søknad om tillatelse for nye kjøreløyper, skal konsekvenser for naturmangfold, kulturminner og reindrift utredes særskilt.
- h) De deler som er avsatt til faresone H380_1-2 er nedslagsfelt, bl.a. for skytebaner. Nødvendig aktivitet og infrastruktur til slikt nedslagsfelt tillates.
- i) Byggegrense langs E6 er for nye tiltak 50 meter på hver side av midtlinje veg.

3.3.4 Skytefelt/øvingsområde – tyngre skyte- og øvingsaktivitet, F3_1 (4030)

- a) F3_1 er avsatt til Forsvarets tyngste skyte- og øvingsaktivitet med tilhørende infrastruktur.
- b) Innenfor F3_1 tillates samme virksomhet som innenfor F2_1-3, jfr pkt 3.3.3.
- c) Innenfor F3_1 tillates alle aktuelle kjøretøytyper brukt.
- d) Videreutvikling av eksisterende og etablering av nye utdanningsanlegg og skytebaner med tilhørende infrastruktur og bebyggelse er tillatt.
- e) Vedlikehold av eksisterende veier og kjøreløper til Forsvarets bruk er tillatt. Nye veier og kjøreløyper tillates tilrettelagt fortrinnsvis på tørrbakke, men mindre terrenginngrep, forsterkning av våte partier og planering i steinrik mark tillates også.
- f) Ved søknad om tillatelse for nye skytebaner, skal behovet for sikkerhetstiltak vurderes og slik dokumentasjon vedlegges.
- g) De deler som er avsatt til faresone H380_1-2 er nedslagsfelt, bl.a. for skytebaner. Nødvendig aktivitet og infrastruktur til slikt nedslagsfelt tillates.
- h) Byggegrense langs E6 er for nye tiltak 50 meter på hver side av midtlinje veg.

3.3.5 Angitt militært formål kombinert med andre angitte hovedformål, MAA1 (4020/5200)

- a) Aktuell privat eiendom er avsatt til eksisterende bygninger og virksomhet.

3.3.6 Angitt militært formål kombinert med andre angitte hovedformål, MAA2-MAA4 (4020/1300).

- a) De aktuelle private eiendommene er avsatt til eksisterende bygninger og virksomhet, med adkomst langs eksisterende veg.

3.4 Bruk og vern av sjø og vassdrag, med tilhørende strandsone (§ 12-5 nr. 6)

3.4.1 Drikkevann (6500)

- a) Det er ikke tillatt med tiltak som kan forurense drikkevannet.
- b) Det er forbud med isfiske innenfor området.

4. Bestemmelser til hensynssoner

I medhold av plan- og bygningslovens § 12-7 gis følgende bestemmelser til hensynssoner innenfor planområdet:

4.1 Sikringssone omkring navigasjonsanlegg (H190)

- a) H190_1 omfatter sikringssone omkring navigasjonsanlegg.
- b) Alle søknader om nye bygg og anlegg herunder kraftlinjer innenfor sonen skal forelegges Avinor flysikring for vurdering og godkjenning.

4.2 Faresone høyspentlinje (H370)

- a) H370_1-5 omfatter restriksjonsområder omkring kraftlinjer.
- b) Innenfor sonen tillates ikke etablert faste innretninger eller virksomhet som kan være til ulempe for ledningsnett. Sikkerhetssoner for skytebaner kan overlape med denne sonen.

4.3 Faresone militær aktivitet (H380)

- a) H380_1-2 omfatter områder avsatt til nedslagsfelt i forbindelse med skyting, med fare for blindgjengere.
- b) Nedslagsfeltene skal være fysisk avmerket i terrenget.
- c) I områdene er skyting og nedslag fra denne virksomheten prioritert aktivitet, og annen aktivitet, opphold og ferdsel må kun skje i henhold til Forsvarets til enhver tid gjeldende sikkerhets- og ferdselsrestriksjoner.
- d) Sikkerhetssoner for skytebaner kan overlape med disse sonene.

4.4 Hensynsone friluftsliv (H530)

- a) Innenfor område H530_1 er det kartlagt friluftsliv- og naturverdier knyttet til Lakselv-vassdraget, jf. klasse 2 i Rikspolitiske retningslinjer (RPR) for vernet vassdrag.
- b) Det er forbud mot ny spredt bolig-, fritids og ervervsbebyggelse, ny anleggsvirksomhet, samt nye driftsbygninger i landbruket og alle former for nye masseuttak (PBL § 20-4, 1. andre ledd, bokstav f) inntil 50 m fra strandlinjen målt i horisontalplanet ved gjennomsnittlig flomavstand.
- c) Hensynssonen er ikke til hinder for Forsvarets mulighet til adkomst og bruk av vassdraget/området under øvelser med båt, snøscooter, o.a.

4.5 Bevaring naturmiljø (H560)

- a) Innenfor område H560_1 er det registrert særskilte naturverdier.
- b) Områder med kartlagt naturverdi skal søkes hensyntatt ved utforming av etterfølgende forvaltningsplaner og instruksjoner.
- c) Hensynssonen er ikke til hinder for Forsvarets mulighet til adkomst og bruk av vassdraget/området under øvelser med båt, snøscooter, o.a.

4.6 Bevaring kulturmiljø (H570)

- a) Innenfor områdene H570 er det registrert kulturminner.
- b) Tiltak som vil berøre disse kulturminnene må avklares med kulturminnemyndighetene.
- c) Forsvarets aktivitet er tillatt som angitt i planbestemmelse pkt. 3.3.
- d) Skilting er tillatt.

4.7 Båndlegging etter lov om kulturminner (H730)

- a) Innenfor områdene H730 er det registrert automatisk freda kulturminner.
- b) Det tillates ikke inngrep i disse områdene.
- c) Forsvarets aktiviteter til fots og bruk av lette kjøretøy på frossen snødekt mark er tillatt.
- d) Skilting er tillatt.

5. Bestemmelser til bestemmelsesområder

5.1 Område med kulturminner (#1-48)

- a) Planen legger til rette for at registrerte kulturminner innenfor områdene kan frigis.

5.2 Område for større masseuttak (#49-50)

- a) Innenfor området tillates uttak av masser for bruk innenfor Forsvarets områder.
- b) Området skal drives og settes i stand i henhold til driftsplan godkjent av Direktoratet for mineralforvaltning.

6. Rekkefølgebestemmelser

6.1 Plan for avvikling av feltet

- a) Dersom området tas ut av drift som skyte- og øvingsområde for Forsvaret, skal det utarbeides plan i medhold av plan- og bygningsloven som avklarer rammene for avslutning av feltet.
- b) Planen skal redegjøre for istandsetting av terreng og vegetasjonsetablering.

6.2 Melding/søknad om tiltak

- a) Meldinger og søknader om tiltak i medhold av plan- og bygningsloven skal forelegges berørt reinbeitedistrikt, og andre berørte rettighetshavere, for uttalelse.
- b) Ved søknad om tillatelse til tiltak skal betydning for naturtyper og naturmangfold vurderes særskilt.
- c) Ved søknad om tillatelse til tiltak skal tiltakets betydning for kommunal brannberedskap beskrives og vurderes. Det skal føres dialog med kommunen/brannvesenet i forkant av søknad. Det skal redegjøres for mulige avbøtende tiltak dersom dette er nødvendig, jf. TEK17 og preaksepterte ytelser.

6.3 Byggetillatelse

- a) Før det gis byggetillatelse til følgende tiltak så skal nødvendige brannverntiltak være utredet og ev avtale om ytterligere sikringstiltak og beredskap være inngått jf Brann- og eksplosjonsvernloven § 14.
 - byggverk for opphold med mer enn to etasjer
 - tiltak som i seg selv anses som særskilt brannobjekt jf Brann- og eksplosjonsvernloven § 13
 - tiltak som utløser at området/virksomheten regnes som særskilt brannobjekt jf Brann- og eksplosjonsvernloven § 13

Vedlegg 1

På vedtakstidspunktet er dette eksisterende traseer:

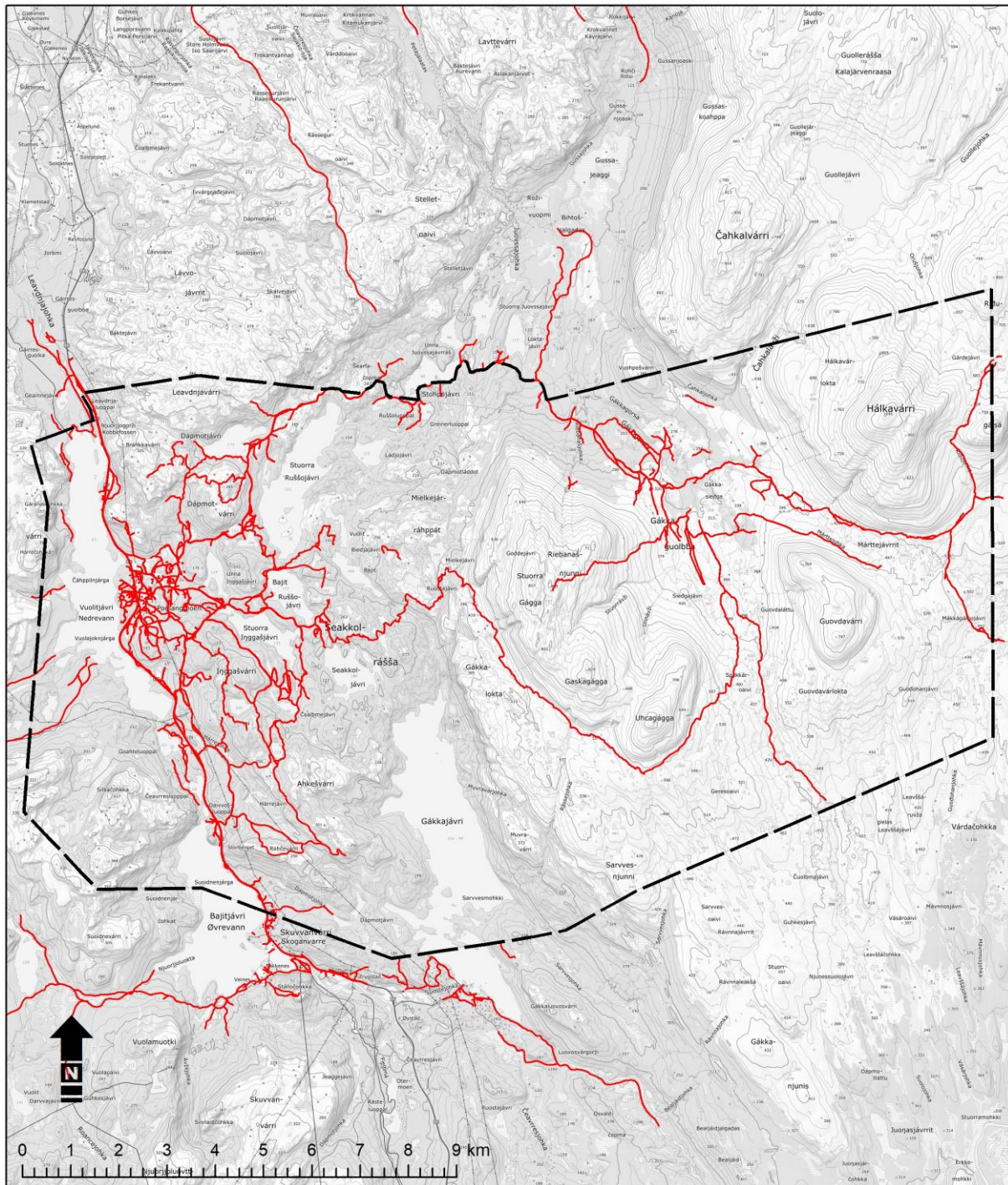

Tegnforklaring	Områdereguleringsplan for Halkavarre-Porsangmoen SØF Eksisterende traseer	Kunde: Forsvarsbygg
	Målestokk: 1:100 000	
	Oppdrag: 712806	Utarbeidet av: Multiconsult Multiconsult AS Postboks 2274 9269 Tromsø
	Tegnet: TL Dato: 04.07.2022	
Kartgrunnlag: Topografisk norgeskart, gråtone	Filnavn: Halkavarre-Porsangmoen.mxd	